O COLINENSE

Uma empresa do Grupo Colinense de Comunicação

Ano CVI - nº 2.264 | Colina, 18 de Junho de 2026 | R$ 7,00

FUNDADO EM 1918 107 ANOS

Paz é campeão do Veterano mais uma vez

Elenco e torcida do Paz vibram com o bicampeonato.

O Paz conquistou o bicampeonato da Copa Master. O time venceu a Pedreira por 2 a 0 na manhã de domingo e ficou com o título veterano pela segunda vez consecutiva.

Soberano, o Paz venceu os dois turnos e descartou a necessidade da realização da "finalzona".

A decisão também ficou marcada por um erro na cerimônia de premiação. O troféu de vice-campeão foi entregue erroneamente para a Pedreira, sendo que, conforme regulamento, deveria ser para o Amigos do Xibil.

O erro já foi corrigido pela Secretaria de Esportes, que se desculpou pelo ocorrido. **Pag. 10**

Modalidades olímpicas na educação em Jaborandi

Modalidades olímpicas serão incluídas na Escola Olinto, em Jaborandi. A novidade foi anunciada pelo prefeito Silvinho que participou de encontro na Secretaria Estadual de Esportes.

Por meio de parceria com o Governo Estadual, a cidade integrará o programa "São Paulo Olímpico", permitindo que desde os primeiros anos de vida escolar as crianças tenham contato com modalidades olímpicas.

Pág. 11

Chuva atípica do final de semana surpreendeu

O final de semana foi de chuva e frio em Colina e toda a região. O clima atípico para este período do ano, que é de estiagem, surpreendeu a todos e confirmou as previsões da meteorologia que apontavam a mudança.

O clima mundial tem mudado devido ao aquecimento do planeta e muitos se perguntam se a chuva e frio do final de semana já são os efeitos do Super El Niño, assunto que cada vez mais ganha espaço nas mídias.

A precipitação em Colina atingiu níveis inesperados para junho, mês que a escassez de chuva é típica. A chuva começou na sexta-feira e se estendeu por todo o final de semana e também na segunda-feira, que choveu bem menos.

A reportagem consultou dois pluviômetros instalados no centro da cidade e outro na ETAM "São Francisco de Assis", que tiveram medições semelhantes. Segundo o equipamento da Escola Agrícola, a precipitação nos quatro dias foi de 90 milímetros, com volume maior (40mm) no domingo. O aparelho do centro, pertencente à comerciante Samira Zeitun, registrou 80mm de chuva com quantidade maior no sábado (40mm). A precipitação atípica contribuiu para reduzir os riscos de incêndios e minimizar os impactos da seca na região.

Inscrições abertas para multirão de castração

Pág. 5

Piquenique Literário neste sábado em Jaborandi

Pág. 11

CLASSIFICADOS

LAVAGEM A SECO

Limpeza especializada de estofados residenciais/automotivos, colchões, cadeiras, etc. Faça seu orçamento na Tapeçaria do Marquinho – 3341-3836 e 99107-0608 (WhatsApp).

MARCENARIA BACCHINI

Execução de projetos, cozinhas planejadas, armários embutidos e móveis planejados em geral. Venha fazer seu orçamento. Contato: (17) 3341-4744 ou 98179-6038 (WhatsApp), c/ José Bacchini.

DELÍCIAS CASEIRAS

O lugar mais gostoso da cidade c/ muitas delícias para você. Aceitamos encomendas de bolos p/ aniversários, pão de mel, pães, roscas e salgados para festas pelo fone 3341-3230 ou à Av. Luiz Lemos de Toledo, 417.

CONSERTO DE CADEIRAS

Faço consertos e troco cordas de cadeiras de alpendre. Tratar pelo fone 99271-2262, c/ Noel.

FAÇA PARTE DO NOSSO TIME

O Tome Leve está contratandopara diversas áreas. Envie seu CV- para atendimento@tomeleve.com.br ou whatsapp (17) 3341-9000.

VENDO

Freezer horizontal, 2 tampas, seminovo. Tratar 3341-1979, c/ Geraldo.

DROGARIA TOTAL
3341-4760
99137-1354
AV. ÂNGELO MARTINS TRISTÃO, 247

VAGA DE EMPREGO

Precisa-se de gerente com experiência na área de construção em lojas de varejo. Enviar currículo no e-mail simoes.diretoria@gmail.com

Entrega de prêmios

Os ganhadores dos vale-compras da Apae, sorteados no último dia 10, são: 702 – Maria Aparecida B. Fainask (R$ 1,8 mil); 099 – Fabiana Veiga (R$ 1,5 mil) e 362 – Flávia S. G. Gaeti (R$ 1,3 mil). O 1º (R$ 8 mil) e 2º (R$ 2,3 mil) prêmios, que saíram para carnês inadimplentes (807 / 218), foram sorteados novamente ontem, dia 17.

SORTEIOS

Três campanhas sorteiam prêmios na próxima quarta-feira, dia 24: "Amigos do Esporte" (R$ 3,9 mil), Asilo São José (R$ 14.100,00) e Rede Esperança (R$ 13.100,00), totalizando R$ 31.100,00 em vale-compras. Mantenha os carnês em dia para concorrer e boa sorte!

O COLINENSE
Fundado em 18/08/1918
Propriedade: Claudia Aparecida Moi
CNPJ 57.719.114/0001-03
Filiado à ABRAJORI e ADJORI
Av. Cel. Antenor J. Franco nº 37
Fone/Fax: (17) 3341-4619
Cep: 14770-000 - Colina/SP
e-mail: ocolinense@gmail.com
site: www.ocolinense.com.br
Facebook
http://www.facebook.com/JornalOCOLINENSE
ASSOCIAÇÃO DE JORNAIS DO INTERIOR DO ESTADO DE SÃO PAULO – ADJORI SP
OS ARTIGOS ASSINADOS REPRESENTAM APENAS E TÃO SOMENTE A OPINIÃO DE SEUS AUTORES. A REPRODUÇÃO DE TEXTOS, FOTOS E PUBLICIDADE SOMENTE SERÁ PERMITIDA SE PREVIAMENTE AUTORIZADA, POR ESCRITO, PELO JORNAL COM CRÉDITO DA FONTE.
Jornalista Responsável: Paulo Roberto Moy - MTb - 00707139/SP
Impressão: Gráfica Barretos

TROCA DE ÓLEO E FILTRO
O Posto Shell anuncia a reabertura do serviço de TROCA DE ÓLEO E FILTROS, realizado por um técnico especializado para todos os tipos de veículos. Mais uma utilidade à disposição dos clientes e do público.
Faça a troca de óleo do seu veículo no Posto Shell!

AUTO POSTO Tornelli LTDA.
Av. Luiz Lemos de Toledo, 13 - Fone: 99758-9448

OBITUÁRIO †

Data	Nome	Idade
10/06	RICARDO TAPIA	34 anos
11/06	LIGIA HELENA RODRIGUES DA SILVA OLIVEIRA	60 anos
14/06	ALDA APARECIDA GERALDO ZANARDI	85 anos

GRUPO AMAS
Conheça o
PLANO FUNERÁRIO INFINITE
O plano que atravessa gerações
Rua Sete de Setembro, 840
Fone: 3341-1642 / Whatsapp: (17) 98197-6598

HORÓSCOPO

INSTITUTO OMAR CARDOSO

"Todos os dias, sob todos os pontos de vista, vou cada vez melhor"

Horóscopo da semana de 18 a 24/06

ÁRIES

ÁRIES - de 21/03 a 20/04 - Êxito profissional. Boa saúde. Este será um período que seus planos profissionais se mostrarão bem amadurecidos e ficará bem evidente sua competência neste sentido. Provavelmente, esta fase marcará mudanças no seu futuro profissional.

TOURO

TOURO - de 21/04 a 20/05 - Se agir corretamente, terá grande expansão em todos os sentidos quer nos negócios, quer na vida social e profissional. Bom às investigações e as novas descobertas. Notícias negativas.

GÊMEOS

GÊMEOS - de 21/05 a 20/06 - Boa influência para desenvolver sua inteligência, e para tratar de assuntos ocultos. Todavia deverá evitar acidente e extravagâncias que possam prejudicá-lo física e moralmente. Transforme sua agitação em decisão e coragem.

CÂNCER

CÂNCER - de 21/06 a 22/07 - Esta fase é negativa para você, mas como tudo passa esta também passará. Mas agora tome cuidado com notícias falsas, com pessoas que se dizem amigas, mas não são e cuide da saúde. Período bom para passeios e ao amor.

LEÃO

LEÃO - de 22/07 a 22/08 - Imagine assuntos do amor, amizades, férias, vida social e nos intercâmbios de ideias. Saiba viver suas relações com equilíbrio, para que sobre confiança para dirigir bem sua vida.

VIRGEM

VIRGEM - de 23/08 a 22/09 - Sua indecisão, neste momento, muito poderá prejudicá-lo. Portanto seja decidido para que tudo possa sair bem. Cuide da saúde, não se precipite e não se deixe influenciar por maus pensamentos. Neutro na profissão.

LIBRA

LIBRA - de 23/09 a 22/10 - Procure não criar nenhum obstáculo no que se refere ao amor. Sua atitude poderá ser interpretada de mil maneiras. Procure ser otimista e os resultados serão satisfatórios ao final deste dia.

ESCORPIÃO

ESCORPIÃO - de 23/10 a 21/11 - Ouça mais sua consciência, pois ela tem respostas que faltam para que você alcance a felicidade plena. Não guarde rancor dos desentendimentos do passado, aprenda a perdoar os erros alheios e desista dessa sua mania de perfeição.

SAGITÁRIO

SAGITÁRIO - de 22/11 a 21/12 - Problemas envolvendo finanças. Seja cauteloso Dia em que haverá muita tranquilidade na vida familiar e profissional, com bastante disposição para solucionar problemas. Contudo, evite discussões com a pessoa amada, rivais e inimigos.

CAPRICÓRNIO

CAPRICÓRNIO - de 22/12 a 20/01 - Presságios dos mais favoráveis a você. Propício aos encontros amorosos, para reatar velhas amizades, para harmonizar-se com parentes e para entender-se perfeitamente com os amigos.

AQUÁRIO

AQUÁRIO - de 21/01 a 19/02 - Para obter boa posição no campo profissional, tudo dependerá de você, aproveite a fase que é ótima. Êxito social, muito romantismo à noite. Boa saúde. Uma vida social intensa e muito badalada deverá marcar este período.

PEIXES

PEIXES - de 20/02 a 20/03 - Pessoas conhecidas estão propensas a colaborar com seus projetos e ideias. Se cometeu algum erro, evite culpar-se ou lastimar o tempo perdido. O melhor que poderá fazer será buscar a companhia de pessoas amigas.

CONHEÇA CANCÚN
com quem tem EXPERTISE no turismo receptivo para BRASILEIROS!
PACOTES - PASSEIOS - ASSESSORIA - CASAMENTOS
ROTEIROS PERSONALIZADOS - ATENDIMENTO 24H
TURISMO RECEPTIVO PARA BRASILEIROS
Tio Nenê Tours
A sua casa em Cancún!
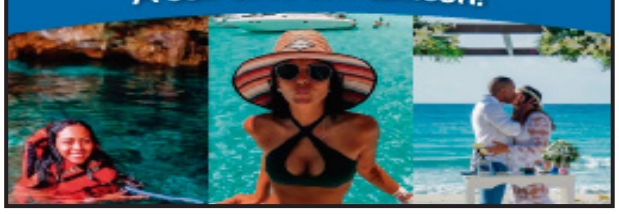

SP investiga novo caso suspeito de Ebola

A Secretaria Estadual de Saúde, por meio da Coordenadoria de Controle de Doenças (CCD) e do Centro de Vigilância Epidemiológica "Prof. Alexandre Vranjac" (CVE-SP), investiga um caso suspeito de doença pelo vírus Ebola, notificado no último dia 10, em São Paulo.

A paciente, uma brasileira de 31 anos, foi transferida de um hospital particular da capital para o Instituto de Infectologia Emílio Ribas, referência nacional para casos suspeitos ou confirmados da doença.

Ela viajou a trabalho à província de Kivu do Norte, no leste da República Democrática do Congo e desembarcou no Brasil em 6 de junho. Os sintomas de diarreia e febre apareceram no dia 9.

A investigação foi iniciada porque a paciente preencheu os critérios de definição de caso suspeito, considerando o histórico de viagem a país com áreas de transmissão da doença e os sintomas apresentados.

No dia 1º de junho, o Estado descartou o primeiro caso suspeito de Ebola registrado neste ano, em um homem de 37 anos, procedente da República Democrática do Congo. As análises realizadas pelo Instituto Adolfo Lutz detectaram Neisseria meningitidis, bactéria causadora da meningite meningocócica.

Solução para ponte até o final do ano

A declaração foi feita pelo ministro dos Transportes, George Santoro, entrevistado do programa "Bom dia Ministro", produzido pela EBC e transmitido para emissoras de rádio de diversas regiões do país.

Ministro Santoro que abordou o assunto em programa.

Segundo Santoro, o objetivo é oferecer uma solução definitiva para a Ponte Gumercindo Penteado sobre o Rio Grande, entre Colômbia-SP e Planura(MG). "Até final do ano estaremos com a solução para essa estrutura licitada e contratada", declarou o ministro ao explicar que o projeto poderá prever a recuperação da ponte existente ou a construção de uma nova estrutura.

Ele também procurou tranquilizar os usuários afirmando o acompanhamento e monitoramento permanente do DNIT por satélite. "Qualquer variação na estrutura faz com que as equipes sejam acionadas para verificar a situação e adotar as medidas necessárias", explicou.

Comissão da Câmara aprova redução da maioridade penal

A Comissão de Constituição e Justiça e de Cidadania da Câmara dos Deputados aprovou, no último dia 10, a Proposta de Emenda à Constituição (PEC nº 32/15) que reduz a maioridade penal de 18 para 16 anos no Brasil. A aprovação do parecer favorável do relator, deputado Coronel Assis (PL-MT), ocorreu após mais de duas horas de intenso debate.

A PEC recebeu 44 votos favoráveis e 18 contrários. O aval da comissão representa o primeiro passo da tramitação da proposta, que agora seguirá para análise de uma comissão especial antes de ser votada em dois turnos, no Plenário da Casa.

Vacinação antirrábica é sábado

Devido as chuvas do final de semana, a Secretaria de Saúde transferiu a data da vacinação antirrábica, que acontece neste sábado, dia 20, das 8 às 12h, na quadra da Cohab 1. As doses do imunizante, destinado a cães e gatos com idade a partir de três meses, são limitadas. Os animais devem ser levados por um responsável maior de 18 anos. Cães com comportamento agressivo precisam usar coleira e focinheira.

El Niño pode ser um dos mais fortes já registrados

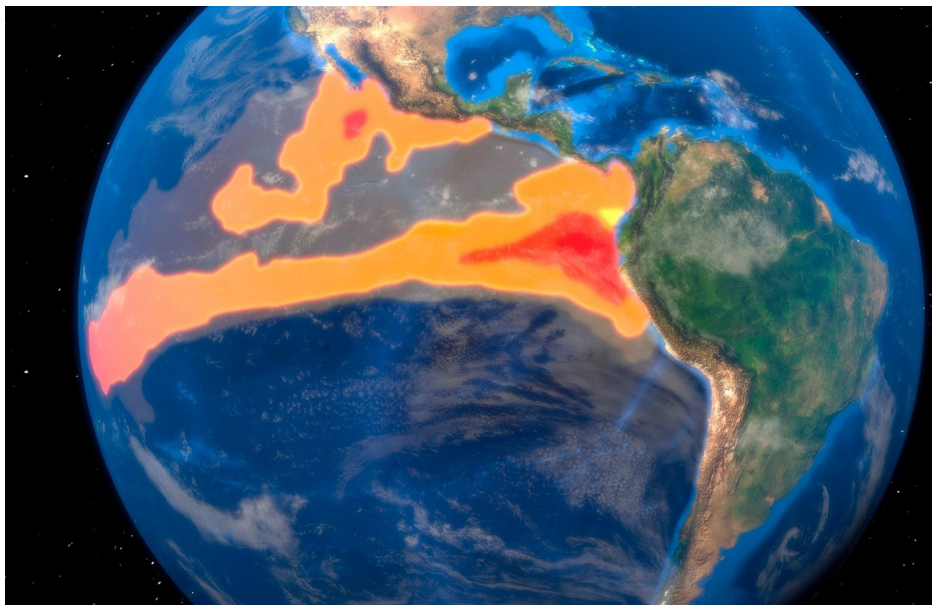

O El Niño já está em curso e pode se tornar um dos mais intensos já registrados. A confirmação foi feita na última quinta-feira, 11, pela Administração Nacional Oceânica e Atmosférica dos Estados Unidos (NOAA, sigla em inglês), que alertou para a possibilidade de o fenômeno atingir força histórica nos próximos meses e agravar eventos climáticos extremos em diversas partes do planeta, inclusive no Brasil, com efeitos diferentes em cada região do país.

O El Niño ocorre quando as águas da região central e leste do Oceano Pacífico Equatorial ficam anormalmente mais quentes. Essa alteração modifica padrões atmosféricos em escala mundial.

As previsões apontam para 63% de chances de a temperatura no oceano ficar de dois a três graus acima do normal, entre novembro deste ano e janeiro de 2027, o que caracteriza um El Niño muito forte, ou seja, pode figurar entre os maiores eventos observados desde o início dos registros modernos, em 1950.

O secretário da ONU, Antônio Guterres, classificou o fenômeno como um "alerta climático urgente". Pesquisadores projetam que 2027 poderá se tornar o ano mais quente já registrado, em razão dos efeitos do fenômeno.

A perspectiva é a de que este El Niño se estenda pelo menos até outubro de 2027. A sua intensidade ainda é uma incerteza e seus efeitos podem não ocorrer de imediato.

Famílias recebem kits da Campanha do Agasalho

O Fundo Social de Solidariedade iniciou a entrega dos kits da Campanha do Agasalho "Doe com amor, faz bem fazer o bem" às famílias em situação de vulnerabilidade. A maior necessidade neste momento é a arrecadação de cobertores, item essencial para atender os mais necessitados durante os dias mais frios.

A primeira-dama Sílvia Moralles, presidente do FSS, ressalta a importância da mobilização da comunidade. "Cada doação representa acolhimento, cuidado e solidariedade. Convidamos a população a participar dessa corrente do bem, especialmente com a doação de cobertores, que são muito necessários neste período de baixas temperaturas", afirmou.

Quem deseja colaborar com a campanha pode entregar roupas, agasalhos e demais peças de inverno nas escolas, supermercados e também no Super Center. Para receber as doações, os interessados devem realizar o cadastro na Secretaria de Promoção Social.

PIQUENIQUE Literário

É COM GRANDE ALEGRIA QUE CONVIDAMOS TODAS AS CRIANÇAS E SEUS PAIS EJOU RESPONSÁVEIS PARA UM MOMENTO ESPECIAL DE CONVIVÊNCIA, APRENDIZADO E MUITA IMAGINAÇÃO!

SÁBADO 20 JUNHO

CENTRO DE LAZER CARLOS O. VAZ DE ALMEIDA

INÍCIO ÀS 8H

REALIZAÇÃO

DURANTE O EVENTO, TEREMOS A DISTRIBUIÇÃO GRATUITA DE 1.000 EXEMPLARES DO LIVRO "A REVOLTA DAS LETRINHAS", EXCLUSIVAMENTE PARA AS FAMÍLIAS QUE ESTIVEREM PRESENTES NO LOCAL. UMA OPORTUNIDADE ÚNICA DE INCENTIVAR A LEITURA DESDE CEDO E CRIAR MEMÓRIAS ESPECIAIS JUNTOS!

Judocas conquistam medalhas

Aislan com alunos do projeto.

Catorze judocas colinenses, do Instituto Chiba de Judô, representaram o município na Copa Educa Judô, realizada no último sábado, dia 13, em Ribeirão Preto. Os atletas demonstraram garra e determinação, conquistando 12 medalhas.

Das 20 delegações participantes, Colina ficou na 12ª colocação na classificação geral. "O resultado reforça o comprometimento dos alunos nos treinos e a evolução dos atletas dentro e fora dos tatames. Mais que medalhas temos a convicção que estamos formando cidadãos através do esporte", destacou Aislan Augusto, Sensei do Instituto Chiba de Judô, que parabenizou os atletas, familiares e apoiadores que acreditam nesse trabalho.

Diocese de Barretos participou de Assembleia da CNBB

Bispo e participantes da Diocese de Barretos no encontro em Indaiatuba.

A Diocese de Barretos esteve representada na 88ª Assembleia do Regional Sul 1 da Conferência Nacional dos Bispos do Brasil (CNBB), realizada entre os dias 9 e 11 de junho, no Mosteiro de Itaici, em Indaiatuba (SP). O encontro reuniu 51 bispos e arcebispos das 43 dioceses paulistas, além de coordenadores diocesanos de pastoral.

Representando a Igreja Particular de Barretos participaram o bispo diocesano, Dom Milton Kenan Júnior, e o coordenador diocesano de pastoral, padre Daniel Canevarollo.

Com o tema "Recepção criativa das Diretrizes Gerais da Ação Evangelizadora da Igreja no Brasil, nas Igrejas locais", a assembleia promoveu reflexões sobre a implementação das novas Diretrizes Gerais da Ação Evangelizadora da Igreja no Brasil (DGAE) nas diferentes realidades eclesiais do país.

A programação incluiu momentos de oração, celebrações eucarísticas, conferências, trabalhos em grupo e partilhas pastorais, fortalecendo a comunhão entre os participantes e o diálogo sobre os desafios da evangelização.

Entre os assuntos debatidos estiveram a missão evangelizadora nas Igrejas locais, os desafios contemporâneos para a ação pastoral, a sinodalidade, a missionariedade, a conversão dos processos pastorais e a cooperação missionária da Igreja no Brasil.

Um dos destaques da assembleia foi a mesa-redonda sobre a recepção das novas Diretrizes Gerais da Ação Evangelizadora. Na ocasião, o cardeal Dom Odilo Pedro Scherer ressaltou a importância de cada diocese acolher e aplicar as orientações de acordo com sua realidade pastoral. "Temos muito chão para andar, cada um conforme a sua realidade diocesana", afirmou.

Durante os debates, Dom Milton Kenan Júnior destacou a sinodalidade como elemento essencial para a aplicação das diretrizes nas comunidades e estruturas pastorais, enfatizando a importância da escuta, da participação e da corresponsabilidade de todo o povo de Deus.

Ao final do encontro, as dioceses do Regional Sul 1 reafirmaram o compromisso com uma Igreja em permanente estado de missão, voltada ao anúncio do Evangelho com criatividade pastoral, espírito sinodal e atenção aos desafios do mundo contemporâneo.

Professor lança 3º livro que retrata os desafios da profissão

Todos os dias 95 profissionais são afastados por saúde mental

Furtado, professor e escritor, nos estúdios da 105 FM.

O entrevistado do "Conexão Tudo de Bom" da última terça-feira, 16, foi o professor e escritor Arthur Vinícius Feitosa Furtado, que lançou o seu 3º livro "Queimem todos os professores – contos do labirinto pedagógico-burocrático".

Ele é formado em Letras e Pedagogia há 15 anos e dá aulas em duas escolas de Bebedouro, na ETEC e no Colégio Delta. Na entrevista ele não abordou somente o livro, mas a experiência em sala de aula.

O entrevistado contou que o livro, de título provocativo e chamativo, segue a linha de fantasia, mas tem bastante coisa da vida real, do que o professor enfrenta na profissão. "A intenção é que o professor se reconheça e quem não é dá área entenda que o processo de alfabetização no Brasil é totalmente disfuncional", declarou o autor.

"Os professores são bastante criticados e pouca gente sabe o que acontece dentro das escolas no Brasil. Os professores estão tão amarrados e emparedados que não conseguem mais exercer o básico da profissão, que é o ensinar", revelou Furtado que acrescentou: "As pessoas desconhecem as situações absurdas que são comuns em sala de aula. Os ataques sistemáticos aos professores se tornaram tão frequentes que os profissionais não conseguem trabalhar".

MAGISTÉRIO EM CRISE

As escolas não tem formas eficazes de combater a violência escolar e a indisciplina. "Em todas as séries o professor tem pressão para não reprovar o aluno, para não perder o bônus, as salas, etc. Grande parte do tempo dos professores é gasto com serviço burocrático, planilha, relatório, menos o estudo e o trabalho pedagógico. Em todo o Estado, são 95 professores afastados todos os dias por problemas de saúde mental", afirmou.

PRECARIZAÇÃO

Um dos principais problemas apontados pelo professor, enfrentado pela classe docente, é a precarização. "As salas estão lotadas com 40 alunos ou mais, com todos os tipos de dificuldades: lacuna de 3 a 4 anos, alunos do Ensino Médio que têm uma escrita de Fundamental 1, escrevem muito mal mesmo sem nenhum tipo de laudo", finalizou. Você se interessou pelo assunto? Acesse as redes sociais da 105 FM Colinense no Youtube e Facebook e assista ao conteúdo completo.

PM reforça fiscalização na região com saída temporária

A Polícia Militar do Estado, por meio do Batalhão em Barretos, intensificou as ações de fiscalização durante o período da saída temporária, entre os dias 17 e 23 de junho.

Atualmente, quase 400 detentos vinculados a endereços localizados na área de atuação do Batalhão em Barretos foram beneficiados pela saída temporária. Embora o número seja inferior ao registrado no período anterior, a Polícia Militar mantém elevado grau de atenção e direciona esforços específicos para a fiscalização dessas pessoas, realizando visitas domiciliares, abordagens, verificações de endereço e acompanhamento constante do cumprimento das condições impostas pelo Poder Judiciário.

O objetivo é assegurar que os beneficiados cumpram rigorosamente as determinações judiciais, permanecendo nos locais autorizados, respeitando horários e demais restrições impostas. Qualquer descumprimento é registrado e imediatamente comunicado ao Poder Judiciário para adoção das providências legais cabíveis. A atuação policial também busca prevenir a prática de novos delitos durante o período do benefício.

PALAVRA DE FÉ

O SILÊNCIO DE DEUS E A MATURIDADE DA FÉ

Pe. Matheus Francisco Vigário Paroquial São João Batista - Olímpia

Iniciamos hoje um itinerário espiritual que, ao longo dos próximos dias, nos ajudará a percorrer caminhos concretos para crescer em Deus. O tema que guiará nossa reflexão será: "A vida espiritual: caminhos concretos para crescer em Deus", seguindo um caminho profundamente pedagógico e espiritual, o silêncio, a oração, a cura, a santidade e a perseverança.

Hoje, começamos pelo silêncio. Talvez uma das experiências mais difíceis da vida espiritual seja quando Deus parece calado. Quantas vezes rezamos e não sentimos resposta? Quantas vezes buscamos consolo e encontramos apenas silêncio? Quantas vezes esperamos uma intervenção clara de Deus, mas tudo parece permanecer igual? É nesse ponto que muitos enfraquecem na fé.

Vivemos em uma cultura imediatista, acostumada a respostas rápidas, soluções instantâneas e gratificações imediatas. Mas Deus não se submete ao nosso tempo. O tempo de Deus é sempre pedagógico. E muitas vezes Ele se cala, não porque nos abandonou, mas porque quer nos conduzir a uma fé mais madura.

O silêncio de Deus não é ausência. É presença oculta. Na Sagrada Escritura vemos isso claramente. Jó atravessou longos períodos sem compreender o agir de Deus. Os Salmos estão cheios de clamores como: "Até quando, Senhor?" O próprio Cristo, na cruz, experimenta o "aparente silêncio do Pai". O silêncio faz parte do caminho. Mas por quê? Porque o silêncio purifica a fé.

Quando tudo vai bem, é fácil acreditar. Quando sentimos consolo, é fácil rezar. Mas quando não sentimos nada, a fé deixa de ser emoção e se torna decisão. É nesse momento que a fé amadurece. Os grandes santos viveram isso. Santa Teresinha do Menino Jesus experimentou profundas noites interiores. Santa Teresa de Calcutá viveu décadas sem consolações sensíveis, permanecendo fiel. Eles nos ensinam que a santidade não nasce da ausência de luta, mas da fidelidade em meio a ela.

Muitas vezes queremos um Deus que fale sempre. Mas Deus também educa no silêncio, pois, nele aprendemos a confiar sem controlar; a esperar sem exigir; a amar sem interesses; a permanecer sem recompensas. E talvez seja exatamente aí que Deus esteja realizando sua obra mais profunda.

Se hoje você vive um tempo de silêncio espiritual, não desista. O silêncio de Deus pode ser o lugar onde Ele mais está moldando sua alma.

Mutirão de cirurgias no Hospital Regional de Bebedouro

O Hospital Estadual de Bebedouro "José Cutrale Júnior" iniciou em maio um mutirão de cirurgias que segue até dezembro para reduzir, de maneira significativa, as filas de espera acumuladas nos últimos anos em diversos procedimentos de média e alta complexidade.

A iniciativa contempla a realização de próteses de quadril, próteses de joelho, cirurgias para retirada de cálculos renais e cirurgias de RTU (Ressecção Transuretral), uma cirurgia minimamente invasiva realizada através do canal da urina, sem a necessidade de cortes na barriga. Ao todo, são 144 procedimentos programados para o período. Dentro desse conjunto, 18 cirurgias de RTU serão realizadas pelo método tradicional e 18 pela técnica moderna com laser, considerada mais precisa, menos invasiva e com recuperação mais confortável para o paciente.

O mutirão se tornou viável por meio de um investimento aproximado de R$ 2.100.000,00 do Governo Estadual, recurso viabilizado através de uma emenda parlamentar do deputado Jonas Donizette.

A ação tem impacto direto na vida da população da região de Bebedouro. "Estamos diante de um mutirão muito importante, porque há pacientes que aguardam há bastante tempo por cirurgias capazes de devolver mobilidade, autonomia e qualidade de vida. Os pacientes serão chamados conforme os critérios estabelecidos pela DRS. Nossas equipes estão preparadas e o centro cirúrgico oferece condições modernas para um atendimento seguro, humanizado e eficiente", afirma Eduardo Shimoyama, coordenador da unidade.

O Hospital Regional de Bebedouro é administrado pelo Hospital de Amor - Fundação Pio XII em parceria com a Secretaria Estadual da Saúde. A instituição, que atua como referência regional, conta com centro cirúrgico moderno, equipes capacitadas e estrutura voltada à entrega de atendimento de qualidade, humanizado e resolutivo.

Notícias da Paróquia

Dia 18 - Quinta-Feira
09:00h – Reunião do Clero na cidade de Maria
20:00h – Missa na comunidade Santa Luzia
20:00h – Curso de Batismo na Matriz

Dia 20 - Sábado
19:00h – Missa na Matriz

Dia 21 - Domingo
08:00h - Missa na Matriz
09:30h – Missa com as crianças na Matriz
10:30h – Batizados na Matriz
19:00h – Missa na Matriz

Dia 23 - Terça-Feira
19:30h – Procissão e missa na comunidade São João Batista – Jardim Simões

Dia 24 - Quarta-Feira
18:00h – Missa com novena na Matriz

"A PERSEGUIÇÃO"

O dia do Senhor é ocasião especial para a reunião da comunidade em torno da Palavra e da Eucaristia, em memória da ressurreição de Cristo. O domingo sempre será o dia privilegiado do cristão, tendo em vista que foi o primeiro dia da semana que o Senhor ressuscitou – esse é o evento fundador de nossa fé. Neste próximo final de semana a liturgia fará uma reflexão sobre a perseguição.

No Evangelho de Mt 10,26-33 – no Sermão da Montanha, a perseguição é considerada uma bem-aventurança: "Bem –aventurados sois vós quando vos injuriarem e perseguirem...". Em outra oportunidade Jesus alerta seus discípulos de que, se ele mesmo foi perseguido, eles também o serão.

É importante notar que perseguição é diferente de sofrimento. Este é inato a condição humana: sofremos porque provamos do mal e do pecado, de situações-limite, de nossa fragilidade e vulnerabilidade. A perseguição, por sua vez, possui uma nuance diferente: os justos é que são os perseguidos, precisamente por carregarem consigo a virtude da justiça. Jesus, o Justo do Pai, incorporará esse papel: perseguido, assumirá a imagem do Servo do Senhor e levará essa missão até as últimas consequências.

Tanto a leitura de Jr 20,10-13 – quanto o Evangelho se enquadram nessa lógica. O texto de Jeremias, mostra-nos a figura do profeta que, de um lado, está seduzido por Deus e, de outro está sendo perseguido pelos ímpios, injustos e maldosos de seu tempo.

Pe. JOSÉ ROBERTO ALVES SANTANA
Pároco

REGIÃO

Agressor terá que pagar despesas hospitalares

Projeto aprovado na sessão da Câmara em Barretos, no último dia 8, responsabiliza os autores de agressão ao ressarcimento dos custos relacionados aos serviços de saúde, prestados no município, às vítimas de violência doméstica e familiar.

Com a lei, o agressor que agredir uma mulher que precisar de atendimento hospitalar será responsabilizado pelo pagamento de todas as despesas geradas durante sua permanência no sistema municipal de saúde.

O projeto, que cria mecanismos para coibir este tipo de violência, é de autoria do vereador Anderson Angelino "Bodão da Construção" e tem coautoria da vereadora Danúbia Alves. O projeto aguardava sanção do prefeito Odair Silva.

Servidores são condenados em ação de holerites premiados

Penas somadas ultrapassam 100 anos de prisão

Sete anos após o início das investigações da "Operação Holerites Premiados", que teve a primeira fase em 2019, a justiça condenou 11 servidores públicos da Prefeitura de Barretos por integrar um esquema de recebimento indevido de valores em folhas de pagamentos adulteradas e manipulação de sistemas de recursos humanos e de pagamentos.

Por intermédio do GAECO e da Promotoria de Justiça de Barretos, o Ministério Público obteve a condenação dos servidores pela prática de 101 crimes. Dez dos delitos são de integrar organização criminosa, enquanto os outros 91 são de peculato.

Somadas as penas ultrapassam os 100 anos de prisão. As decisões da 1ª Vara Criminal da Comarca de Barretos decretaram a perda dos cargos públicos, a interdição para o exercício da função pública e o dever de indenizar o erário pelos danos causados, um montante superior a R$ 10,2 milhões. Ainda cabe recurso.

Em decorrência da operação, já foram oferecidas 32 denúncias criminais contra 162 servidores pela prática de 160 crimes de integrar organização criminosa e 974 peculatos. Houve ainda o ajuizamento de ações civis públicas no âmbito do patrimônio público.

Iquegami inaugura sua 1ª unidade em Viradouro

A Rede Iquegami inaugurou, no último dia 9, uma loja em Viradouro, reforçando seu plano de expansão regional. A empresa familiar, fundada em 1965 em Olímpia, mantém seu centro de distribuição e suas áreas administrativas na cidade de origem.

A unidade foi instalada no local onde funcionava o Supermercado 3 Irmãos. A loja reúne marcas de diferentes segmentos, ofertas, serviços de atendimento e setores voltados às compras do dia a dia. O modelo também inclui o Clube do Japonesinho, programa de fidelidade com promoções e vantagens para clientes cadastrados.

O diretor de marketing da rede, Juliano Iquegami, afirmou que a chegada em Viradouro teve boa resposta já no primeiro dia de funcionamento. A expansão integra o planejamento estratégico da companhia, que prevê chegar a 35 lojas até o fim de 2030 e alcançar faturamento de R$ 2 bilhões no período. A rede, com 23 lojas em 11 cidades, possui mais de 2.700 colaboradores em suas operações.

Dragão Branco realizou 1º exame de graduação do ano

Atletas graduados na sede do projeto.

Aconteceu no último domingo, 14, o Primeiro Exame de Graduação do ano do Projeto Dragão Branco de Kung Fu. A atividade representou um momento importante na trajetória dos alunos, que tiveram a oportunidade de demonstrar os conhecimentos adquiridos, a disciplina e a dedicação desenvolvidas ao longo do período de treinamento na sede do projeto, onde foi realizado o evento.

O exame é uma etapa fundamental na prática do Kung Fu, marcando a evolução técnica dos participantes e reconhecendo o empenho de cada aluno na modalidade.

Palestra gratuita na ACIC amanhã

A Associação Comercial e Industrial de Colina (ACIC) e a Carvalho & Lanzoni Advogados promovem amanhã, dia 19, às 9h, uma palestra gratuita sobre a "A Reforma Tributária vai impactar sua empresa, você está preparado?".

O tema será abordado pelo palestrante Dr. João Rafael Arnoni Lanzoni, Mestre em Direito Tributário pelo IBET e especialista em planejamento tributário empresarial.

O público entenderá o que muda para empresas do Simples Nacional, Lucro Presumido e Lucro Real e como a reforma pode impactar o lucro e o fluxo de caixa. Serão abordadas também as novas regras tributárias e aproveitamento de créditos, planejamento e decisões estratégias, CBS, IBS e Split Payment.

Garanta a sua vaga para a palestra, que acontece na sede da ACIC, clicando no link: https://tally.so/r/dWvoGd

Inscrições abertas para mutirão de castração animal

Estão abertas as inscrições para mais um mutirão gratuito para castração de cães e gatos, que será realizado em 4 de julho (sábado), a partir das 8h, no Pet Contêiner, no Jardim Hípico.

As vagas são limitadas e a participação exige inscrição prévia, que deve ser feita presencialmente no Pet Contêiner por tutores maiores de 18 anos, de segunda a sexta-feira, das 7h30 às 11h e das 13 às 16h30. Para efetivação da inscrição é exigida apresentação das cópias do RG e CPF do tutor, comprovante de residência atualizado em Colina e comprovante de inscrição no CadÚnico ou Bolsa Família.

Antes da cirurgia, todos os animais passarão por avaliação médica. No dia do procedimento, os cães deverão ser conduzidos com coleira e guia, enquanto os gatos deverão ser transportados em caixas apropriadas. Esta é mais uma ação de saúde pública da Prefeitura, Secretaria de Saúde, Vigilância Sanitária e Vigilância Epidemiológica para o bem-estar animal.

POLÍCIA

BICICLETA FURTADA NA RODOVIÁRIA

Na noite do dia 9, um ciclista de 36 anos circulava com a bicicleta, avaliada em aproximadamente R$ 3 mil, quando parou na rodoviária para utilizar o banheiro. Cinco minutos depois caminhou até o local onde havia deixado a bike e não a encontrou. Ele procurou o zelador do local e as câmeras de segurança gravaram um homem furtando a bicicleta e subindo a rua.

FURTO DE FIOS

O administrador de uma fazenda em Colina compareceu na delegacia relatando que 64 metros de cabos elétricos foram furtados da propriedade na madrugada do dia 9, causando um prejuízo de aproximadamente R$ 25 mil com a reposição do material e custos de mão de obra, Os criminosos danificaram também duas barras de cano PVC.

O representante de uma empresa esteve na delegacia informando que desconhecidos adentraram, na noite do dia 13, o canteiro de obras na Av. Jaime Nicolau Martins – bairro São Benedito, em Jaborandi, e furtaram 550 metros de cabos. Estima-se um prejuízo de R$ 15 mil.

PM PRENDE TRAFICANTE

Durante patrulhamento na Vila Guarnieri, na tarde do dia 15, os PMs Neves, Rocha e Belazzi visualizaram dois indivíduos em atitude suspeita nas proximidades de um comércio, observando uma movimentação típica da venda de drogas para o ocupante de um veículo, que deixou o local antes de ser identificado. Na abordagem foram localizadas 5 cápsulas de cocaína com o autor. Nas buscas nas imediações, os policiais encontraram em um terreno baldio mais entorpecentes escondidos, totalizando 14 cápsulas de cocaína (25g), um invólucro de maconha (14g) e R$ 416,00 em dinheiro. O indiciado foi apresentado no plantão policial, permanecendo à disposição da justiça.

APREENSÃO DE DROGA EM JABORANDI

Um homem de 26 anos foi preso em flagrante por tráfico na noite do dia 11, na Rua Antônio Bruno - bairro São Benedito, em Jaborandi. Na abordagem os PMs Lucas e Moraes apreenderam com o indiciado 3 porções de cocaína, 2 de maconha e R$ 40,00 em dinheiro. Em um arbusto próximo foi encontrada uma sacola com mais entorpecente. O indivíduo foi apresentado no plantão policial em Barretos.

PREJUÍZOS EM GOLPES

Uma vítima de golpe compareceu na delegacia relatando que na tarde do dia 12 viu a oferta de uma betoneira em um site e fez contato por telefone com uma pessoa que solicitou várias informações. O homem, 34 anos, ainda clicou em um link enviado da suposta transportadora para acompanhar o envio do equipamento. Posteriormente constatou várias movimentações indevidas na conta bancária, que resultaram em um prejuízo de R$ 8.749,31 e mais R$ 2.800,00 no cartão de crédito.

No dia 11, um homem de 47 anos procurou uma instituição bancária para solicitar um empréstimo e foi informado que não poderia obter o crédito em razão de débitos vinculados a uma motocicleta registrada em seu nome. A vítima fez contato com o Cartório de Registro Civil, confirmando as informações e que o referido veículo possuía débitos de licenciamento e IPVA em atraso desde 2021. Para evitar maiores prejuízos e manter o nome regularizado, a vítima quitou o débito de R$ 78,69.

Uma mulher de 34 anos recebeu no dia 10 uma mensagem por SMS referente a milhas e clicou no link, porém ao verificar que a página solicitava a senha do aplicativo bancário encerrou o acesso. Depois disso, recebeu a ligação de um golpista afirmando que terceiros estavam tentando aplicar um golpe e que para cancelar a fraude teria que compartilhar a tela do celular e seguir as orientações. A vítima constatou quatro transferências na sua conta, totalizando um prejuízo de R$ 18.323,00.

Outra vítima, um homem de 59 anos, caiu em golpe semelhante na tarde do dia 9. Ele recebeu mensagem no celular informando sobre duas tentativas de compras indevidas com seu cartão e repassou as informações solicitadas, que resultaram na retirada de R$ 7 mil da sua conta.

ACIDENTE COM MOTO

Um motociclista de 25 anos ficou ferido após acidente e foi socorrido pelo Samu. Ele contou aos PMs, que compareceram ao Pronto Socorro, que na manhã do dia 8 trafegava com sua Honda/CG 125 Fan KS pela Av. Pio de Melo Nogueira – Jardim Hípico quando um Gol, que seguia no sentido oposto, converteu repentinamente à Rua Eugênio Donini sem sinalizar e, como não houve tempo hábil para frear, colidiu na lateral do veículo. Com o choque ele caiu da moto, machucando a perna e realizava exames para confirmação da necessidade de cirurgia. O condutor do Gol evadiu-se, mas a placa do carro ficou caída no chão, facilitando sua identificação.

PROCURADOS CAPTURADOS

Em patrulhamento na tarde do dia 11, os PMs Neves e Almeani foram acionados para averiguar uma denúncia de indivíduo procurado pela Justiça, que estava em um estabelecimento da praça matriz. A existência do mandado de prisão foi confirmada na abordagem e o procurado, de 27 anos, foi apresentado na delegacia de Colina e, posteriormente, conduzido à cadeia.

A PM de Jaborandi cumpriu na tarde do dia 13 ordem judicial no bairro São Benedito, capturado um procurado de 49 anos, que foi apresentado no plantão policial e, posteriormente, preso na cadeia em Colina.

PANORAMA POLICIAL REGIONAL

FIGURINHAS DA COPA FRAUDADAS

Um ex-vereador de Tanabi foi alvo de mandado de busca e apreensão, cumprido no último dia 9, em investigação relacionada a falsificação e comercialização de figurinhas da Copa do Mundo. A Polícia Civil iniciou uma investigação por meio de denúncias anônimas e pediu à justiça autorização para realizar buscas na casa do suspeito.

ACIDENTE AÉREO COM DOIS MORTOS

Um avião bimotor caiu na manhã do dia 10 após decolar do aeroporto de Marília. Dois homens morreram carbonizados, presos às ferragens e um terceiro foi socorrido. Ele foi salvo graças a ação de populares, que utilizaram extintores para controlar o fogo e puxar a vítima para fora da fuselagem. A suspeita é de falha em um dos motores. O avião pertence a uma empresa de alimentos de Estrela D'Oeste.

FRAUDE EM MEDIDOR

Durante operação da Polícia Civil de Barretos, na manhã do dia 11, com apoio da CPFL, foi constatado que o fio de potencial do medidor de energia de um estabelecimento da cidade estava rompido, impedindo que uma das fases registrasse corretamente o consumo total de energia elétrica. O responsável pelo comércio não estava no local no momento da vistoria, mas foi identificado pela polícia. O boletim de ocorrência foi registrado e o caso é investigado. A intervenção irregular em medidores de energia configura crime de estelionato, cuja pena varia de um a cinco anos de reclusão, além da obrigação de ressarcimento dos danos causados.

MILITAR MORRE EM ACIDENTE

O policial rodoviário Rodolfo Rodrigo Novato, 25 anos, que atuava na base da Polícia Rodoviária na Rodovia Faria Lima, em Barretos, faleceu na tarde do dia 12 após a viatura em que estava perder o controle e invadir a pista contrária na Faria Lima, próximo ao entroncamento com a Rodovia Washington Luís.

O veículo cruzou o canteiro central e colidiu contra um barranco no sentido Matão. Duas equipes de resgate, do Corpo de Bombeiros e da concessionária Econoroeste, socorreram os dois policiais que ocupavam a viatura que foram atendidos no Pronto-Socorro de Matão. Rodolfo não resistiu aos ferimentos, enquanto o outro policial sofreu lesões leves e segue em observação.

Antes do translado do corpo a cidade de origem do militar, foram prestadas honras militares na Base Rodoviária de Barretos.

CAPACITAÇÃO DE LÍDERES DO BATALHÃO

integrantes do 33º Batalhão de Barretos participaram nos últimos dias 10 e 11 do Treinamento PSL – Programa Superior em Liderança, realizado nas dependências do Batalhão em São Carlos. A capacitação reuniu oficiais de diversas unidades da Polícia Militar e o foco foi o desenvolvimento de competências voltadas à liderança policial, especialmente a tomada de decisão sob pressão, a condução de equipes em cenários críticos, a manutenção da autoridade, o controle emocional e a solução de problemas em ambientes de elevada complexidade operacional.

IDOSO MORRE EM VICINAL

Um idoso de 90 anos morreu na madrugada do dia 14 em decorrência dos ferimentos sofridos em um acidente ocorrido um dia antes na vicinal João Parise, no distrito de Engenheiro Schmitt, em Rio Preto. A vítima estava em um Renault Kwid que colidiu com um Fiat Uno em trecho que apresentava pista molhada devido à chuva. O motorista do Uno teria perdido o controle da direção antes da batida. Com a força do impacto, o condutor ficou preso às ferragens e precisou ser resgatado por equipes de emergência que atuaram na ocorrência. No Kwid viajavam a vítima, seu filho e a nora. Os três foram socorridos e encaminhados ao Hospital de Base de Rio Preto. O idoso sofreu múltiplos ferimentos e na madrugada teve uma parada cardiorrespiratória.

DISCUSSÃO ACABA EM TRAGÉDIA

Uma discussão entre familiares terminou na morte de um homem, de 30 anos, baleado na noite do dia 12 dentro de uma empresa da família em Rio Preto. O principal suspeito é o cunhado da vítima, de 36 anos, que fugiu após o crime. Segundo informações, a vítima chegou ao comércio apresentando comportamento agressivo e começou a discutir com pessoas que trabalham no local. O autor tentou intervir e pediu que o homem deixasse o estabelecimento, mas o desentendimento se agravou. Em determinado momento, a vítima teria avançado em direção ao cunhado quando ocorreu o disparo de arma de fogo. O homem chegou a ser socorrido, mas acabou morrendo.

ARMAMENTO APREENDIDO

Durante patrulhamento no dia 14, em Bebedouro, a Força Tática prendeu um indivíduo, apontado como integrante de uma facção criminosa. Ele indicou aos policiais o local onde o escondia uma espingarda Rossi calibre .32, de dois canos que foi apreendida.

NOVO COMANDO NA POLÍCIA AMBIENTAL

O Tenente-Coronel Cassius José de Oliveira assumiu o comando do 4º Batalhão de Polícia Militar Ambiental, responsável pela proteção ambiental em 189 municípios das regiões Noroeste e Nordeste do Estado. A nomeação representa o reconhecimento de uma trajetória de quase três décadas. Dos 28 anos de carreira, mais de 20 foram dedicados ao fortalecimento do policiamento ambiental. Antes de assumir o comando da unidade, o oficial exerceu a função de Subcomandante do 4º Batalhão.

COLISÃO ENVOLVE TRÊS VEÍCULOS

Um caminhão derrapou na madrugada do dia 12 e ficou atravessado, em posição de "L", na Rodovia Faria Lima, em Colina, exigindo a atuação da concessionária para liberação gradual do tráfego. No dia 13, durante os trabalhos para liberação da pista, uma caminhonete Nissan Frontier, de Bebedouro, colidiu na traseira de um Gol, de Viradouro, que com o impacto foi arremessado para frente, atingindo a traseira de um Saveiro (São Paulo) conduzido pelo inspetor da concessionária. O motorista do Gol, 22 anos, sofreu escoriações e foi atendido no Pronto-Socorro de Colina. O condutor da caminhonete evadiu-se sem prestar socorro à vítima.

SOCIAL

O maestro João Guilherme de Freitas foi convidado para representar a Fanfa Show, de Alfenas, no Campeonato Estadual de Minas Gerais – Etapa Botelhos e levou consigo alguns integrantes da FAMCOL, que ganharam diversos troféus na competição mineira. A baliza Thaís Oliveira foi campeã em três categorias pelo 2º ano consecutivo e a porta-estandarte Raíssa Helena ficou também em 1º lugar em três categorias. O monitor da FAMCOL, Jonata Adrian, competiu como escaletista. O maestro João Guilherme foi campeão em três categorias, inclusive a que estava regendo, pelo 2º ano consecutivo. Ele recebeu o troféu na companhia de Mateus Soares, monitor de percussão da FAMCOL.

Sábado, 20 de junho, não é só o dia do aniversário de Yassin Ramadan, mas uma oportunidade que a esposa Fátima e os filhos têm de retribuírem tanta devoção e carinho que ele tem com todos.

Parabéns Yassin!

O sorriso dela, cheio de ternura, enche de cor a vida dos pais Lucas/Marta e do irmãozinho Henrique que, no próximo dia 24, comemoraram os 12 anos da Helena.

Os filhos Marina e Guilherme são tudo para a Sonia, que também é grata pelos 84 anos que completa no próximo dia 24, data do aniversário que será mais que especial pelas mais de oito décadas de vida. Há muito para comemorar!

Incentivar a leitura na infância é uma ferramenta importante na aprendizagem. Esse é o objetivo do "Projeto Pequenos Leitores", desenvolvido entre os alunos da recreação e pré-escola da Rede Municipal de Ensino. As atividades incluem contação de histórias, visitas à biblioteca e à exposição do Centro Integrado de Educação e Cultura "Hugo Martins Tristão", onde tudo acontece.

Feliz Aniversário!

Hoje
Maria Alia Abe Ramadan
Fernando Carvalho da Silva
Amanhã
Marcela Jorge Drubi
Arlete de Souza Moreira
Elza Benedita Bonifácio
Dia 20
Yassin Ramadan
Inês Brunozi
Dia 21
Marco Aurélio Brait
Larissa Rodrigues Pereira Silva
Rodolfo Ferreira de Araújo
Dia 23
Adam Perrone Sammour
Davi Lucca Andreolli Barbosa
Dia 24
Sonia Maria Zucchi de Oliveira Luz
Helena Basso Alves
Charlene da Silva
Aniversário de casamento
Dia 20
Benigno Barboza/Helena Maria

A coordenadora Ana Beatriz, vice-diretora Érica, diretora Daniela e administrador Artur, da ETAM "São Francisco de Assis", agradecem todos que não se importaram com a chuva e participaram do "Almoço no Campo", promovido na escola no último domingo. A comida estava deliciosa e ambiente de confraternização tornou tudo perfeito.

ESPORTE

Paz bate a Pedreira mais uma vez e é bicampeão da Copa Master

Equipe vence o segundo turno e fica com título antecipado

Sob uma manhã chuvosa no último domingo, dia 14, o Colina Atlético foi o palco de mais um capítulo histórico para o futebol master. O Paz confirmou sua soberania absoluta ao vencer a final do segundo turno sagrando-se bicampeão do torneio. Sob o comando do técnico Negão, a equipe conquistou o título de forma antecipada ao faturar os dois turnos da competição de maneira incontestável, sem dar chances para os adversários e dispensando a necessidade de uma "finalzona".

Durante a partida decisiva, o Paz manteve o controle do jogo praticamente o tempo todo. Embora tenha criado poucas chances nos primeiros 40 minutos, o time se defendeu com solidez e não foi incomodado pelo rival. A conversa no vestiário surtiu efeito imediato: logo aos dois minutos da etapa complementar, após uma bela inversão de bola da esquerda para a direita, Jê apareceu para finalizar com precisão e abrir o placar.

A Pedreira encontrou imensas dificuldades para reagir e praticamente não levou perigo à meta defendida pelo goleiro Bolinha. Com o confronto sob total controle, o Paz selou o placar aos 34 minutos do segundo tempo, quando Baldo balançou as redes e decretou o 2 a 0. A partir daí, foi apenas questão de tempo para o apito final e a explosão de alegria com o grito de "é campeão".

DECLARAÇÕES DOS PROTAGONISTAS

Mesmo acompanhando a partida das arquibancadas devido a uma suspensão, o técnico campeão, Negão, não escondeu o orgulho e a confiança em seu elenco:

"É união, cara. Humildade desde o primeiro turno, sempre jogando o mesmo futebol. Sem querer debochar, mas o melhor venceu, não tem como. As duas finais e tudo que nós fizemos. É difícil [ficar de fora], mas o time que eu tenho não tem dificuldade, porque os caras jogam muito e ano que vem viremos mais fortes!"

O espírito de comunidade e a força do elenco também foram exaltados por Ary, artilheiro da competição:

"Igual eu falo sempre, o time do Paz não é um time, é uma família. É união, é força, é o time do povo, é lá da quebrada. Vai ser sempre mal falado, mas é da quebrada e, graças a Deus e a Nossa Senhora Aparecida, a vitória veio mais uma vez".

O Secretário de Esportes, Piu, entrega o troféu para o capitão do campeão Paz, Ary.

Os artilheiros Eliton e Ary com o troféu.

Piu entrega o troféu de vice-campeão do segundo turno para Saúva, Dim e Uilian Leite, da Pedreira.

Os goleiros menos vazados Bolinha e Uilian

Luquinha, membro da comissão técnica do Paz, lembrou o planejamento de sucesso da equipe e já projetou o futuro: "A gente falou: o Paz vem para manter o título. Segundo ano de veterano, segundo ano com o bicampeonato consecutivo. E agora vamos pensar já no ano que vem, no tricampeonato consecutivo, se Deus quiser".

Pelo lado da Pedreira, o técnico Macarrão fez uma análise lúcida do confronto e reconheceu a superioridade do adversário no segundo tempo, além de apontar a necessidade de renovação para o próximo ciclo:

"Fizemos um bom primeiro tempo. Na finalização da jogada a gente tomou as decisões erradas. O time adversário foi bem melhor no segundo tempo, e o futebol é isso aí. Tem dia que você ganha e tem dia que você perde. A gente precisa melhorar muitas coisas na Pedreira para o ano que vem. Remodelar e rejuvenescer o elenco para que a gente possa competir com os adversários".

PREMIAÇÕES INDIVIDUAIS E DESTAQUES

O encerramento do campeonato também consagrou os grandes destaques individuais e coletivos da temporada:

Artilharia: Ary (Paz) e Eliton (Pedreira) dividiram o topo da tabela de goleadores, balançando as redes 11 vezes cada um.

Melhor Defesa: Em um equilíbrio perfeito, Paz e Pedreira dividiram o posto de defesas menos vazadas do torneio.

Troféu Disciplina: A equipe do Cohab II foi premiada como o time mais disciplinado da competição.

Craque do Jogo: O atacante Jê, do Paz, foi eleito o melhor jogador da grande final.

Amigos do Xibil é confirmado como vice após equívoco na premiação

Diante do título antecipado do Paz, a definição do vice-campeonato seguiu estritamente o parágrafo único do Artigo 04 do regulamento do torneio. O texto prevê que, em cenários como este, as demais colocações da tabela devem ser definidas pela somatória dos pontos corridos de ambos os turnos na classificação geral. Por conta desse critério, o Amigos do Xibil garantiu legitimamente o posto de segundo colocado da competição.

No entanto, um mal-entendido durante a solenidade de premiação, devido a uma falha na comunicação, o troféu de segundo colocado foi entregue erroneamente para a equipe da Pedreira.

Para esclarecer a confusão, a Secretaria Municipal de Esportes emitiu uma nota oficial confirmando o equívoco e ratificando o Amigos do Xibil como o verdadeiro vice-campeão. No comunicado, a organização explicou que a Pedreira foi anunciada por um erro de informação, mas que a conferência oficial dos resultados e da classificação final restabeleceu a justiça do regulamento.

A Secretaria aproveitou para pedir desculpas públicas às equipes envolvidas, aos atletas, dirigentes, torcedores e a toda a comunidade esportiva. O órgão informou ainda que o Amigos do Xibil receberá o troféu e a premiação correspondentes à conquista em uma data que será comunicada oportunamente, reiterando o compromisso da organização com a transparência, a lisura das competições e o respeito a todos os participantes do esporte municipal.

Brasil estreia com empate diante de Marrocos na Copa do Mundo

A Seleção Brasileira não teve o início dos sonhos em sua caminhada na Copa do Mundo. Na noite do último sábado, em Nova Jersey, a equipe comandada pelo técnico Carlo Ancelotti estreou no mundial com um empate em 1 a 1 contra a seleção de Marrocos, em uma partida que deixou o torcedor apreensivo.

O Brasil iniciou o confronto com uma atuação muito abaixo do esperado. Perdida em campo e demonstrando desentrosamento, a Seleção Canarinho viu os marroquinos dominarem as ações nos minutos iniciais. A superioridade de Marrocos se transformou em gol aos 21 minutos da etapa inicial, quando o meia Ismael Saibari aproveitou a pane no sistema defensivo brasileiro para abrir o placar. O cenário quase piorou logo em seguida, com o Brasil flertando com o perigo e escapando por pouco de sofrer o segundo gol.

A reação brasileira veio na base do talento individual. Aos 32 minutos, quando o time mais sofria em campo, Vinícius Júnior chamou a responsabilidade, chamou a marcação para a dança e, em uma bela jogada individual, garantiu o gol de empate.

No segundo tempo, Carlo Ancelotti promoveu alterações na equipe na tentativa de dar mais dinâmica e buscar a virada. Apesar das mudanças estruturais, o placar permaneceu inalterado até o apito final, carimbando o tropeço na estreia.

Sem tempo para lamentações, a Seleção Brasileira já foca em sua reabilitação no torneio. O time canarinho volta a campo amanhã para enfrentar o Haiti, às 21h30, na Filadélfia, precisando de uma vitória convincente para afastar a pressão.

O Brasil encerra sua participação na primeira fase no dia 24, às 19h, diante da Escócia, em Miami. Caso confirme o favoritismo e garanta a classificação para a fase de dezesseis-avos de final, a data do próximo confronto dependerá exclusivamente da colocação final da equipe em seu grupo.

JABORANDI

Clima da Copa do Mundo invade as escolas e contagia a comunidade

A Copa do Mundo foi tema de uma programação especial nas escolas de Jaborandi que, na última quinta-feira, 11, promoveram uma série de atividades para os alunos entrarem no clima do mundial. As ações também transpuseram os muros escolares e envolveram a comunidade.

Na EMEI "Carmo Sforcini" as crianças participaram de uma breve corrida, seguida da apresentação de música temática do evento esportivo. Ainda houve gincana que envolveu não só os alunos, como também os pais e responsáveis.

A diversão não foi só o foco das ações, que promoveram o trabalho em equipe, a interação, a união e a convivência das famílias com a comunidade escolar, muito importante para os estudantes.

Na Escola Olinto a abertura da Copa do Mundo foi celebrada com uma caminhada dos alunos com a cara pintada nas cores da bandeira nacional e houve a distribuição de bexigas.

A atividade na CEMEI "Prof.ª Neide Emilia Cardoso Fogaça" contagiou os alunos, que deixaram suas marcas em uma grande camisa do Brasil por meio da pintura das mãos, formando um verdadeiro time da união, da amizade e da torcida pelo país.

O prefeito Silvinho compareceu nas unidades escolares, interagiu e celebrou com os alunos, as equipes escolares, os pais de alunos e a comunidade. Ele parabenizou todos os envolvidos nas ações, que usaram criatividade, levaram alegria e diversão para todas as famílias jaborandienses.

Modalidades olímpicas serão incluídas na educação infantil

Jaborandi deu mais um importante passo no incentivo ao esporte e ao desenvolvimento das crianças. Por meio de uma parceria com o Governo Estadual, a cidade integrará o programa "São Paulo Olímpico", iniciativa que busca estimular a prática esportiva desde a infância e identificar novos talentos.

A novidade foi anunciada ao prefeito Silvinho e Moacir Sales Júnior, responsável pela área esportiva, após encontro realizado na Secretaria Estadual de Esportes. A adesão ao programa permitirá que alunos da Escola Olinto tenham contato com modalidades olímpicas desde os primeiros anos da vida escolar.

O projeto tem como objetivo promover a formação esportiva das crianças, incentivando valores como disciplina, respeito, trabalho em equipe e superação, além de contribuir para a saúde e a qualidade de vida dos estudantes.

Com a implantação do projeto, a expectativa é que cada vez mais crianças tenham acesso às modalidades olímpicas e descubram no esporte uma ferramenta de aprendizado, inclusão e transformação social.

Piquenique é sábado

Acontece neste sábado, dia 20, o tão aguardado Piquenique Literário no Centro de Lazer "Carlos Oscar Vaz de Almeida", com início às 8 horas. Toda população está convidada a participar das rodas de leitura do livro "A Revolta das Letrinhas", que será distribuído às famílias. Como é um piquenique os participantes ainda vão saborear várias delícias.

"Será um momento de lazer e para os pais criarem memórias afetivas com os filhos. Convidamos a comunidade para fazer parte desta ação especial", destacou o prefeito Silvinho, idealizador do piquenique inédito na cidade.

VOCÊ É TUDO DE BOM

Anuncie aqui!
(17) 99253-6569

Se toda seleção precisa de um camisa 10, o PAZ já tem. Ari, foi o grande artilheiro do Campeonato Veterano, balançando as redes e deixando sua marca na competição. Um desempenho digno de craque que ajudou a escrever mais um capítulo de sucesso no futebol veterano. E claro teve troféu, entregue pelo Secretário de Esporte - Marcelo Bizio (Piu)

Quem celebrou mais um ano de vida no último dia 15, foi José Carlos Figueira, que completou 76 anos. A data foi marcada por muito carinho ao lado da esposa Alice Bonfim Figueira e pelas felicitações de familiares e amigos.

Alegria, entusiasmo e muitos sonhos estampados no rosto dos alunos do Colégio Cecília Meireles. Em clima de torcida, um registro especial que celebra a infância, a amizade e o potencial de uma nova geração de campeões.

O Conexão Tudo de Bom, recebeu no estúdio da 105FM o professor e escritor Arthur Furtado, que apresentou seu novo livro "Queimem todos os professores". Você pode assistir o programa completo nos canais do YouTube Radio105fmcolinense5 e/ou Conexao TudoBom.

O Sub-10 de Colina segue fazendo bonito na 20ª Copa 3 Rios! Em mais uma grande atuação, a equipe venceu o BFK, de Barretos, pelo placar de 4 a 0 e se manteve na liderança da competição. Com muita dedicação, os jovens atletas vêm se destacando rodada após rodada. O trabalho é comandado pela técnica Marcela, com o importante apoio de Julie, que juntos contribuem para o desenvolvimento e crescimento da garotada dentro e fora de campo. Parabéns aos atletas e à comissão pelo excelente momento vivido na competição!